



みどりの地球をみどりのままで、子どもたちへ

vol.284 1月号
2025年1月20日発行

グリーンたいむ



発行：グリーンコープ生活協同組合くまもと
<https://greencoop-kumamoto.jp/>



迎春

目標に向かってみんなと一緒に踏み出す年に！

グリーンコープ生協
くまもと
専務理事 上村 猛



皆さん、お正月は楽しく過ごされましたでしょうか？私はグリーンコープの食べ物をしっかり食べて、ごろごろと寝正月で過ごしました。しっかりと休養できましたので、「2027カーボンニュートラル」を力強く進めていきます。皆さん、一緒に頑張りましょう！

グリーンコープ生協
くまもと
理事長 小林 香織



謹んで新春のお祝いを申し上げます。昨年は、GMOフリーゾーン運動全国交流集会を開催し、私たちの食べもの運動を、また一歩進めることができました。今年も、組合員の皆さんとカーボンニュートラルに取り組んでいきます。よろしく願い申し上げます。

くまもとワーカーズ
常勤理事会
代表 石原 嘉美



あけましておめでとうございます。昨年は組合員の皆さんにはイベントなどなど、大変お世話になり、ありがとうございました。今年もカーボンニュートラルへ踏み出す1年になります。皆さん、一緒に取り組んでいきましょう。

カーボンニュートラルの取り組みについて

日頃よりグリーンコープ運動にご理解をいただきまして、ありがとうございます。

2025年度、組合員も一緒に取り組む「2027カーボンニュートラル」をスタートさせます。このことにつきましては、これまでも「グリーンたいむ」やホームページにおいて総代会のご報告や、地区の取り組みなどで経過をお伝えしてまいりました。そしてこれからは、組合員の皆様と「2027カーボンニュートラル」の取り組みを力強く進めていきたいと思っております。

昨年の夏、これまでにない連日の猛暑日、青果の生育への影響が私たちの生活を直撃しました。「みどりの地球をみどりのままで子どもたちに手渡したい」という私たちの願いを実現するために、今を生きる私たちができることをグリーンコープで取り組んでいきます。そのためには、大きな財源が必要となります。皆様にはこの取り組みにご理解をいただき、「商品代金の合計から1%の拠出をお願い」してまいります。詳細につきましては、改めて封書にてご案内を配付いたします。よろしくお願い申し上げます。

グリーンコープ生協くまもと

理事長 小林 香織

2025年度地域組合員総会を開催します

開催期間 2月3日(月)～3月7日(金) 全34地区

地域組合員総会は、組合員主権を貫くため、生協の3原則「出資」「利用」「運営」を組合員一人ひとりが理解し、自らの意思で決議する場です。組合員にとって一番身近な地区運営に関わって、活動や事業について知り、決定に参加できる大切な場です。ぜひ、参加しましょう。

詳細は、地区運営委員会から届く案内状をご覧ください。

もくじ

- 1：新年のご挨拶、カーボンニュートラルの取り組みについて、2025年度地域組合員総会開催
- 2：東地域本部のページ
- 3：西地域本部のページ
- 4～5：遠隔地の視察報告
- 6：福祉活動組合員基金助成報告会、福祉活動組合員基金後期助成先一覧
- 7：わたしとグリーンコープ、こんにちは！ワーカーズです、市民電力関連
- 8：あなたも「自生遺伝子組み換えナタネ汚染調査」をしてみませんか、電話コーナー、リユース・リサイクル状況、編集者だより



グリーンコープは持続可能な開発目標(SDGs)を支援しています。



© 2010 くまモン

福祉委員会

グリーンコープの ふ・く・し

★福祉活動組合員基金（通称：100円基金）

地域福祉の推進を目的に、組合員一人ひとりが毎月100円を拠出している基金のことです。
福祉活動組合員基金ではこんなことができます

詳しくはコチラ→



福祉担い手の育成のための講座

グリーンコープでは、介護職員初任者研修の受講料を助成する制度が設けられています。

福祉講演会などの組合員活動

組合員活動で行う、学習会や講演会などの経費の一部を助成します。

地域団体への助成

福祉活動を行う、さまざまな地域団体へ助成を行い、地域福祉を充実させます。

※後期の助成先が決定しました！詳しくは、6ページをご覧ください。

その他にも、さまざまな活動に役立てられています！

★こども基金

日本では、経済格差が広がり貧困の中お腹いっぱい食べられない「子どもたち」が増えています。そんな子どもたちへの支援を行うために「一般社団法人グリーンコープこども基金（こども基金）」を設立しています。

こども基金ではこんなことができます

子どもの居場所運営

グリーンコープでは、子どもの居場所づくりを進めています。くまもとにも、3ヶ所の居場所があります。

地域の子どもの居場所 子ども食堂への支援

地域団体や組合員が運営する子どもの居場所・子ども食堂へ食材の提供を行っています。

学校への朝食支援

福岡市内14つ、大分県内6つの小学校へ、パンや牛乳、バナナなどの提供を行っています。

その他にも、さまざまな活動に役立てられています！

こども基金の財源は…

グリーンコープ菓子パン利用時の寄付（3円/1商品）



このマークがあるグリーンコープ菓子パンを購入すると、1商品あたり3円の寄付をお預かりします。

グリーンコープ生協 共済手数料の1%



CO-OP共済事業で得る収入の中から、共済事業に係る経費を除いたお金の1%を拠出しています。

カタログ古紙回収事業収入（3円/kg）



組合員から回収したカタログを回収業者へ。その利益を各生協から拠出しています。

グリーンコープ こども基金カンパ

014 一口200円

■共同購入申込書の申込番号の数量欄に口数をご記入ください。

何口でも申し込めます

【例】申込番号014の数量欄に「2」と記入された場合は、400円のカンパとして受け付けてさせていただきます。



にぎれるスティックパン



焼き戻して！カレーパン

美味しいパンを利用して支援しよう！



グリーンコープでは、さまざまな地域支援を応援しています！

10/24 (木)

抱樸館福岡へ視察に行きました

福祉活動委員会

生活の場を失い追い込まれた状況の中、行政の紹介やインターネットなどで縁あって抱樸館へ辿り着かれた方たち。現在は17歳から80代まで、71人が入居されているそうです。

社会復帰へ向け再出発するために、私たち組合員は賛助会員という形で応援ができます。

多くの方に、この輪が広がってほしいと願います。

あなたもあなただけのおんないのち



こちらは食堂。グリーンコープの取り引き先より無償提供いただいた食材で、1日3食お腹いっぱい満たされます。窓の外は地域の方から送られた桜並木と遊歩道が見え、開放感に溢れています

抱樸館福岡の情報や賛助会員の申し込み方法など、ホームページで案内しています。

抱樸館福岡

検索

<https://www.fukushi-greencoop.or.jp/hbk-fukuoka/>

10/30 (水)

2024年度 みんなおいでよ from ネグロスセミナー

環境活動委員会

いっしょに聞こう いっしょに知ろう いっしょにもらおう



講師の大橋成子さん



講師の野川未央さん

私たちが当たり前で過ごす日常は、当たり前ではないかもしれない。

誰かの涙の上に成り立つ「当たり前」だったとしたら？

私たちはどんな世界を子どもたちへつないでいきたいか。

そんなことを強く考える胸アツセミナーでした。

私たちが異なる日常の国との「民衆交易」の、その先に答えがある気がします。

私たちが商品を利用することが形を変え、カネシゲファームでの教育になり、苦しむことのない生業になる。そしてそれが、私たちの健康も支える。そんな素敵な取り組みを私たちグリーンコープが行っていることを、たくさんの人に、ぜひ、知ってほしいです。



しみず地区 環境活動委員 後藤 文

遠隔地の視察報告 (北海道・群馬県)

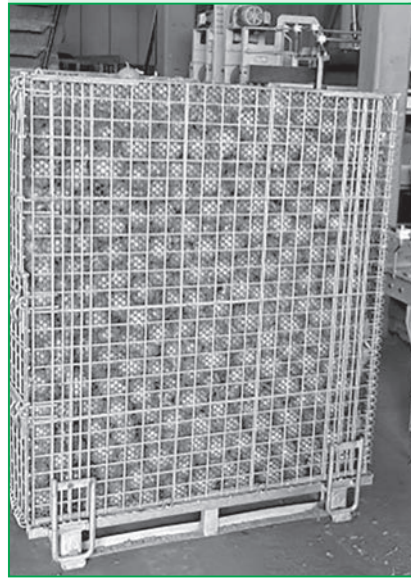

7月11日 (木) 北海道エア・ウォーター・アグリ株式会社 (ノザワ農場出荷場) (旭川市)

まず、ノザワ農場の玉ねぎが出荷される、北海道エア・ウォーター・アグリ(株)を訪問しました。

有機栽培とは野菜をどう作ったかだけではなく、どこで保管され、どこで袋詰めされ出荷されたかも条件となります。各農場から出荷されたものが、ここで箱詰め・保管されます。保管は、夏場は雪室(冬の雪を保管しておく)で冷やし、冬場、外が寒くなったら冷蔵庫に入れて電気代の節約をされていました。

有機農産物は、慣行栽培のものと区別して管理・保管され、北海道で穫れた作物がきれいな状態で私たちのもとに届いています。

冷凍の施設もあり、グリーンコープのカットかぼちゃ、冷凍ブロッコリー、冷凍玉ねぎなども製造されています。(柴田)

7月12日 (金) らの特別栽培研究会 (名和さんの圃場) ② 産直富良野メロン

メロン専業でされています。家族3人で18棟のハウスを管理。すべてが手作業です。ハウス内は、土壌消毒剤を使用せずにメロンを栽培されています。

今年は、4月12日に植え付けし、新芽摘みを数回、みつばちで受粉をして、52日で収穫します。メロンの底がカビたり腐ったりするのを防止するため、メロンのお尻のところに座布団のようなものが敷いてありました。グリーンコープにはルピアレッドを出荷されています。今はみつばちも少なくなり、高価になりました。

ハウスは風が通るように開けてあるのですが、入り口にメロンを数個残しておくそうです。それは、カラス用に手前で被害が終わるように残してあるとのこと。アライグマ・キツネ・シカ・クマなどいるそうです。

減農薬(特別栽培)で栽培できている方は少数です。名和さんは、今47歳。「体力的にいつまで作れるか」と言われていました。長く続けていただけることを願いました。(柴田)

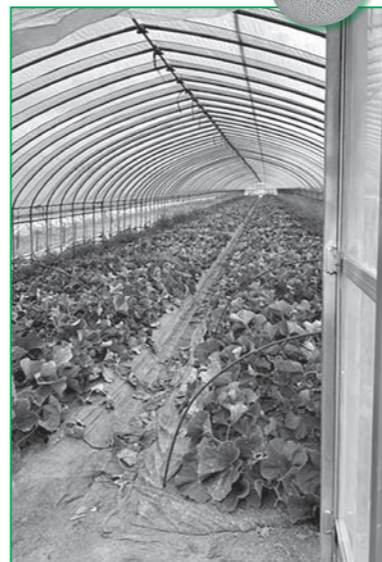

①・旭川市 ② ③

7月11日 (木) ノザワ農場 (滝川市) ① 産直四つ葉玉ねぎ(北海道産)

ノザワ農場に近づくと突然右も左もずっと向こうまで玉ねぎ畑で、その広さと雄大さにびっくりしました。ノザワ農場は、親子で有機JASの玉ねぎを栽培していて、現在3代目です。去年は、6月の1ヶ月間雨がなく7月は高温で、畑の中で煮えた状態になり、200t廃棄し半分以下の収穫でした。今年はまああの出来です。

玉ねぎ栽培で一番大変なのは草取りです。苗を植えたり収穫したりするのは、ほとんど機械化されていますが、草取りは人力で50人のパートさんでされています。草を取らない農業もありますが、草を取らないと虫が湧き土が乾かないので、玉ねぎが育たないそうです。収穫は、乾燥した晴天の時にします。(柴田)



7月12日 (金) 大塚ファーム (石狩郡) ③ 産直四つ葉ミニトマトミックス(北海道産) 産直有機ズッキーニ(北海道産)

大塚代表は4代目で、100年続いています。グリーンコープへ出荷のミニトマト・ズッキーニの他、パレイショ・きゅうり・ほうれん草・小松菜・大根・さつま芋(冬は干し芋)・ハーブ・お米など栽培されています。総面積18haの内、10haが有機JAS認定圃場です。次の100年先まで農業ができるように、息子3人に農業が引き継がれるようにしていきたいと、商品を入れる袋にマークを付けてありました。

パートさん、障がい者(B型 農福連携)、外国人、社員とたくさんの方で運営されていて、機械化も進んでいます。従業員の皆さんが探し回らなくていいように、ハウスの1棟1棟に、はかりと台車が置いてあり、これは、ユニバーサル農業で、かがまなくてもいいようにしてあるものです。

ミニトマトは、アイコ・イエローミニ・フラガール・ほれまる・イエローアイコなど14種。トマトやズッキーニは自然受粉するように育ててあります。ハウスの周りは草が伸びていましたが、「虫が草に行くように」だそうです。(柴田)

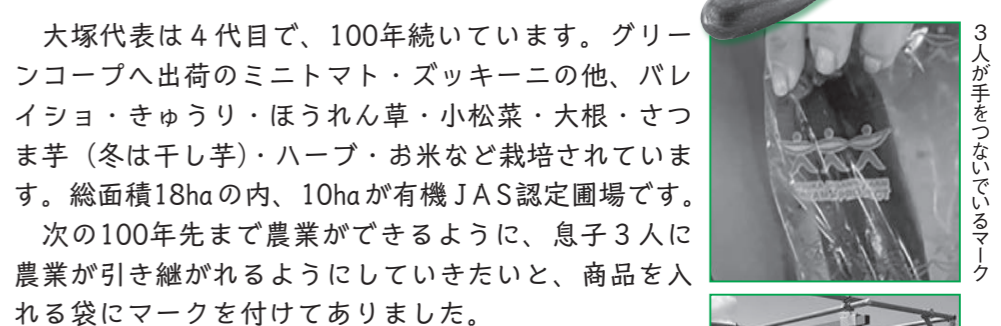

3人が手をつないでいるマーク



ユニバーサル農業のハウス

11月12日 (火) 群栄化学工業株式会社 (群馬県高崎市)

グリーンコープが商品製造時に認めている甘味料は、糖質甘味料のみです。具体的には、「砂糖(粗製糖)(黒砂糖)(黒糖)」および、「異性化糖」です。一般に利用されている異性化糖は、そのほとんどがGMOの原料で、non-GMOの異性化糖はごくわずかしか製造されていません。グリーンコープではnon-GMOの異性化糖へ切り替えを進めていて、今回そのメーカーである群栄化学工業(株)の視察を行いました。

異性化糖の特徴 ~異性化糖は日本が開発してできた技術~

ぶどう糖と果糖を主成分にしたもので、果糖ぶどう糖液糖・ぶどう糖果糖液糖・砂糖混合異性化糖液糖があります。砂糖と比べて切れの良い甘さ、低温ほど甘味度が高くなる、高浸透圧・低水分活性により防腐効果が期待できる、砂糖と比較して結晶しにくいなどの特徴があります。今は安いから異性化糖を使うというより、用途によって使いやすく、異性化糖の特徴である切れの良い甘味が評価され、清涼飲料・冷菓・調味料・菓子など幅広い用途で使用されています。



現在20種類以上あるnon-GMOの異性化糖を使った商品の1例

視察を終えて

群栄化学工業(株)は科学の力を使った製品作りのメーカーで、学習する内容を細かく理解するのは本当に難しく、何度も何度も聞き返し、一つ一つ丁寧に教えていただきました。多くの商品に異性化糖が使われていますが、そのほとんどの原料は遺伝子組み換えの原料で作られている上、表示義務がないので実際に選んで買うのは難しい状況です。群栄化学工業(株)でも、製造している異性化糖の90%はGMO、10%がnon-GMOとごくわずかで、本当に貴重なものだと分かりました。今までは、グリーンコープにはタピオカを原料とする異性化糖を作っていたいただきましたが、原料の高騰によりインド政府の承認を受けたnon-GMOのコーンスターチも異性化糖の原料に加わり、これからも安定した供給がされると思います。グリーンコープ商品のnon-GMOの異性化糖への切り替えは、製造ライン上での切り替えの難しさ、量が少なく切り替えられないなど、メーカーの抱えるさまざまな理由によりまだ移行段階にありますが、今後切り替えが進み、グリーンコープ商品がさらに安心・安全なものになればと思います。(遠藤)

こんにちは！ワーカーズです

企業組合 ワーカーズ
コレクティブ・レインボー
(天草ステーション)

代表 松尾 昂祈



私の所属する天草センターでは、現在8人のワーカーが業務に携わっています。天草は小規模な事業所ですが、頼れるスタッフのみならず、組合員の皆さんに元気をお届けするため、日々走り回っています。そして私たちも、皆さんに支えられて毎日頑張ることができています。天草キープ&シヨップ「元氣くん家」も数年前より販売商品やレイアウトがどんどん進化しているので、天草地域にお越しの際は、ぜひ、気軽にお立ち寄りください。

わたしとグリーンコープ



グリーンコープって
素敵！

単協監事 森 ゆみ子

グリーンコープでの活動は、今の私にたくさん刺激と感動、そして素敵な仲間を与えてくれました。今となれば数十年前、飛び込みのワーカーさんがグリーンコープを連れて来てくれました。食の大切さから始まり、私たちを取り巻く環境や社会の在り方についてなどを、たくさん仲間と広がりながら知っていくことに、ワクワクしました。誰かではなく、私たちが自身が考え、思いを発信していくことができることに、私はどうありたいのかを考えるきっかけになりました。今は、目標を見つけ楽しくも充実した時を過ごさせています。日々、少し物足りなさを感じている方に、グリーンコープでの活動を知ってもらいたい、「一緒に楽しみたいなあ」と思っています。

2024年度「1% for Community」の取り組み



2024年度は、荒尾市の小学校5校でマイクロプラスチック汚染問題をテーマにした「マイクロプラスチック・ストーリー ～ぼくらが作る2050年～」の映画上映会と、荒尾市立有明小学校の図書先生に“子どもたちが読みやすい”“子どもたちが理解しやすい”環境に関する本を選定いただき、図書の寄贈を行いました。荒尾市の小学5年生は環境学習を行っていることもあって、マイクロプラスチックのことも学んでいて、関心はとても高いと感じました。子どもたちからは、「エコバック・マイボトルを使用する」「ゴミ拾いをする」「無駄なものを買わない」「洗濯の際には乾燥機を使わず太陽光で乾かす」「プラスチックを使わない生活をしてみたい」などの感想がたくさんありました。海や川や山の自然を守ることが、魚や動物を守ることに繋がる大切さをしっかり届けることができました。今回、開催した学校関係者の皆様のご協力に感謝です。「グリーンコープでんき」担当常務 高田 宰

グリーンコープ生協くまもとの状況 (12月)	
グリーン電力出資金	「グリーンコープでんき」 申込状況
12月16日現在 132,486,000円	12月16日現在 816件
目標 316,533,186円	2024年度目標 1,000件

グリーンコープでんき
お申し込みは...
申込書請求は、注文書の特別
申込欄に申込番号(3995)と
数量を記入し、ご提出ください。



一般財団法人グリーンコープ生協くまもと福祉活動組合員基金 2024年度 助成報告会を開催します ～みんなの100円で未来にエールを～



私たちの100円が
どのように活かされているか
知ることができます。
皆さん、ぜひ、
参加してください！

福祉活動組合員基金(100円基金)は、組合員が毎月100円拠出し、「誰もが安心して暮らし」「住んでる街を住みたい街に」するために活用されています。基金の意義や、グリーンコープの参加型福祉の拡がりなど、100円基金について学んでみませんか？

日時：2025年2月13日(木) 10時30分～13時
会場：くまもと森都心プラザ 5階ホール
お問い合わせ・お申し込み先：福祉活動組合員基金事務局(北島)
☎096-324-8143(月～金、9時～17時)
申込締切：2025年2月3日(月)



2025年度 助成申請説明会のご案内は、「グリーンたいむ」2月号(2月17日週～配布)に掲載します

2024年度福祉活動組合員基金 後期助成先一覧

申請団体・項目	助成金額	主な用途	
地域団体	ロービジョンフットサル 日本代表を応援する会	151,000円	ロービジョン(弱視)の方のサッカーを応援する活動として、体験会や講演会などの開催費、事務所備品費等
	人権NPOちなもい	150,000円	八代地域および県内において、人権擁護と平和の取り組みの活動のための人件費、事務費、研修費等
グリーンコープ生協くまもと理事会	地域たすけあい絆・「とんぼ」	460,000円	グリーンコープ生協くまもとの組合員による地域たすけあいのための互助活動にともなう運営費
	らくらく家計簿クラブ	330,910円	一般社団法人グリーンワークスFP円縁のワーカー講師による学習会の運営費(講師料、会場費等)
	子育てサークル活動費 (東地域本部・西地域本部)	337,600円	グリーンコープの組合員が子育てについて自主的に学ぶサークルの活動に係る経費(2023年度は、西6、東3、計9サークルが活動)
	FP円縁の運営費	300,000円	生活再生事業の一部(金銭教育事業)を担うオールグリーンコープのワーカーズの運営費(くまもと負担分)
	食育の会わくわく	1,300,000円	グリーンコープの食べもの運動と子育て支援が一体となった、子ども料理教室を中心とした活動の運営費
	ましきスマイルいきいき館	600,000円	熊本地震を機に派生した災害支援、および地域支援活動の拠点の地代家賃(2023年4月～9月までの6ヶ月分)
	西地域本部「さなぎの会」	23,000円	2020年度から始まった子どもの不登校・進路を考える会の2023年度の活動費(年に6回開催)
社会福祉法人グリーンコープ	福祉センター三里木借入金 利息	1,278,132円	社会福祉法人グリーンコープくまもとにおける初の複合型福祉施設を建設するにあたっての、借入金の2024年度の利息分
	子育てサポートセンター 2024年度運営費	5,222,640円	託児の事業を中心に子どもや家庭に寄り添う支援を行う、子育てサポートセンター2事業所の運営費
総合計	10,153,282円		



2025年度
募集

あなたも「自生遺伝子組み換えナタネ 汚染調査」をしてみませんか？



自生遺伝子組み換えナタネ汚染調査活動は、グリーンコープの遺伝子組み換え作物反対運動の取り組みの1つとして、2005年から毎年行っており、2024年度で20回目を迎えました。現在では、熊本県や県内の市町村において、調査に協力をいただいている自治体もあります。

2022年度、八代郡氷川町氷川大橋付近での調査ではナタネから陽性反応が検出されており、2023年度、2024年度と継続して氷川大橋の袂でナタネを採取し調査を行いました。今年度は、事前に採取していたナタネで3月22日に検査を行いました。反応がはっきり出ず「擬陽性」でしたので、二次検査（農民連食品分析センターでのPCR検査）を行いました。結果は陰性でしたが、ナタネの広がりやすさとアブラナ科の植物との交雑しやすい特性を考え、継続して調査活動をしていくことの必要性を強く感じました。道路沿いにポツンと咲いているナタネを見つけたら、実際にあなたの目で確かめてみませんか？



八代市新港町での採取の様子

- ◆募集人数：5組程度
- ◆調査要綱：2月から3月頃に自生しているナタネを採取し、その場で簡易キットを使って遺伝子組み換えナタネではないかを調べます。（5分程で検査結果が出ます）事務局が出向き、一緒に調査を行います。
- ◆申込締切：3月7日（金）
- ◆申込先：本部組合員事務局 ☎096-324-8145（月～金、10時～16時）

お気軽に
お電話ください♡
待ってまーす！

もしもし♪ 電話コーナー



お金の問題、相談できます。
生活再生相談室
月～金/8時30分～17時30分（上天草は17時15分）
第1・3土/9時～12時
熊本相談室
☎096-243-2100
八代相談室
☎0965-45-5133
上天草相談室（土曜日は休み）
☎0969-24-8330

生活まるごと
なんでも相談できます。
ふくし情報でんわ
ごようほ ふくし
フリーダイヤル ☎0120-540-294
携帯電話からは
☎096-337-7226
月～金/10時～16時
※祝日は休み

24時間受付・年中無休
**グリーンコープ
葬祭サービス**
フリーダイヤル ☎0120-222-782
「自然庵」との協働事業です。葬儀だけでなく、相続問題やお墓、供養、法事についての相談なども受け付けています。

昼や夜の張り替え、引越越しなど、お気軽にお問い合わせください。
**生活情報誌
くらしアップ
くまもと** ホームページ▲
フリーダイヤル ☎0120-518-141
月～金/9時～17時30分
窓口：グリーンコープレインボー

に。ただのヘビメタ好きの大蛇（磯川）も今は昔。一升酒は返上し、隣の結婚」と揶揄されたのを迎えるということ。「笊と5回目の年女。つまり還暦を運動に少しでもかわっていきたいと思う。（伊藤）

地球温暖化について肌で感じるようになった昨今。微力ながら、今後もグリーンコープ運動に少しでもかわっていきたいと思う。（伊藤）

左の耳が聞こえづらくなり、通院しているが、一進一退の状況。無駄な抵抗をやめて、補聴器の購入を検討したほうがいいのかも？（上野）



**グリーンコープ生協くまもと
リユース・リサイクル状況（11月分）**

牛乳びん 回収率 びんが不足状態のため一時中止	カタログ 回収率 76.2%
リユースびん 回収率 46.0%	リサイクルトレー 回収率 63.3%
仕分け袋 回収率※ 23.00%	モールドパック 回収率※ 101.3%

※グリーンコープ全体の回収率

発行 グリーンコープ生活協同組合くまもと

発行責任/理事会
編集/広報室
発行所/〒860-0056
熊本市西区新土河原2丁目1-1
☎096-324-8118(代)
FAX 096-324-8123
印刷所/ホープ印刷株

■東地域本部 25,993人
■西地域本部 38,277人
合計 64,270人
(12月21日現在店舗組合員を含む)

グリーンコープ生協くまもとのホームページ (<https://greencoop-kumamoto.jp/>) に最新情報更新中！
ぜひアクセスしてください。携帯電話は、こちらの二次元コードよりアクセスできます。➡

